



**KEŞAN İLÇESİ**  
**BİTKİSEL VE HAYVANSAL**  
**ÜRETİM GÖSTERGELERİ**  
**2016-2023**

**EMİNE KAYMAK – TOLGA BALCI**

**2024**

Büyük Cami Mahallesi Yağ Pazarı Sokak No:16/6 Keşan-Edirne  
TEL.(284) 714 10 87 - GSM (541) 442 82 78  
Canlı Hayvan Borsası Tel:(284) 714 96 18  
E-mail: [kesantb@tobb.org.tr](mailto:kesantb@tobb.org.tr) Web: [www.kesantb.org.tr](http://www.kesantb.org.tr) Kep:kesantb@hs03.kep.tr

|   |           |
|---|-----------|
| <b>1. KEŞAN İLÇESİ GÖRÜNÜMÜ</b> .....                                     | <b>2</b>  |
| 1.1 KEŞAN HAKKINDA.....   | 2         |
| 1.2 EKONOMİ.....  | 2         |
| 1.3 TİCARET VE SANAYİ.....  | 2         |
| 1.4 TARIM.....  | 2         |
| 1.5 BALIKÇILIK.....   | 3         |
| 1.6 TURİZM.....   | 3         |
| 1.7 DEMOGRAFİK YAPI.....  | 4         |
| 1.8 KEŞAN'IN TARİHİ YAPISI.....   | 5         |
| <b>2. KEŞAN'IN BİTKİSEL ÜRETİM VE HAYVANCILIK HAYATI VE ÜRETİMİ</b> ..... | <b>6</b>  |
| 2.1 İLÇE'NİN TARIM ARAZİSİ VARLIĞI.....                                   | 6         |
| 2.2 İLÇE'NİN TARIMSAL ÜRÜN VARLIĞI.....                                   | 6         |
| 2.3 BORSA'NIN TARİHÇESİ.....  | 6         |
| 2.4 TARIM VE HAYVANCILIK POTANSİYELİ.....                                 | 7         |
| 2.4.1 Borsa'nın İşlem Hacmi Büyüklüğü.....                                | 9         |
| 2.4.2 Bitkisel Üretim Verileri.....                                       | 11        |
| 2.4.3 Hayvansal Üretim Verileri.....                                      | 13        |
| 2.4.4 Kasaplık Kesim Ve Et Verileri.....                                  | 19        |
| 2.4.5 Laboratuvarlar.....   | 20        |
| 2.4.5.1 Toprak Laboratuvarı Analiz Verileri.....                          | 20        |
| 2.4.5.2 Ürün Laboratuvarı Analiz Verileri.....                            | 20        |
| <b>3. SONUÇ VE DEĞERLENDİRME</b> .....                                    | <b>22</b> |

## **1. KEŞAN İLÇESİ GÖRÜNÜMÜ**

### **1.1 Keşan Hakkında**

Keşan Edirne ilimizin güney yarısındadır. Doğu Trakya Yontukdüzü denen aşınmış yaylanın, Korudağ sırasının ve Pelin yaylasının birer kısmını kaplar. Doğuda Tekirdağ ili, batıda İpsala ve Enez ilçeleri, kuzeyde ise Uzunköprü ilçesiyle komşudur. Güneyinde Saroz Körfezi bulunur. Edirne'ye uzaklığı 112 km'dir. Yüzölçümü 1.187 km<sup>2</sup> olup, alan büyüklüğü bakımından Edirne ilimizin ikinci ilçesidir.

İlçenin toplam yüzölçümü 118.736 hektardır. Bu alanın 55.957 hektarı tarım arazisi, 39.371 hektarı orman arazisi ve 5.991 hektarı çayır-mera arazisidir. Tarım dışı alan ise 17.417 hektardır.

### **1.2 Ekonomi**

İlçe ekonomisi tarım ve hayvancılık ağırlıklı olmakla birlikte, Keşan'da tarıma dayalı sanayi ve ticaret de gelişmiştir. Cumartesi günü kurulan ilçe pazarına yalnız komşu ilçelerden değil, Yunanistan'dan günü birlik alışveriş için çok sayıda Yunan vatandaşı gelmektedir. Kurulan Pazar nedeni ile ilçe merkezi nüfusu Cumartesi günleri 100 bine ulaşmaktadır. Ticari hayatın bir başka göstergesi olan Borsa işlemleri Keşan Ticaret Borsasında özellikle tarım ve hayvancılık ürünleri üzerinde seyretmektedir.

### **1.3 Ticaret Ve Sanayi**

Geniş bir sağlık merkezi olduğu gibi ticaret ve turizm merkezi de olan Keşan ilçesi 2023 yılı itibari ile Keşan Ticaret ve Sanayi Odasında kayıtlı Keşan'da faaliyet gösteren şirketler ve işletmeler;

872 Limited Şirket, 577 Gerçek kişi ticari işletme, 291 Anonim Şirket, 161 Kooperatif, 8 Kollektif Şirket, 7 Diğer İktisadi İşletmeler, 1 Diğer Kamu Ticari işletmeler, 1 Dernek İktisadi işletme olmak üzere toplam 1918 adettir.

Un 5, Yağ 1, Çeltik 26, Yem 2, Hazır Çorba 1, Süt İşleme Tesisi 27, Fırın 24, Hazır Giyim 13, Hazır Beton Üretim Tesisi 9, Kömür Ocağı 9, Taş Ocağı 5, Hotel 14 olmak üzere çeşitli işletmeler mevcuttur.

Kurulan Pazar nedeni ile ilçe merkezi nüfusu Cumartesi günleri 100.000'e ulaşmaktadır. Ticari hayatının bir başka göstergesi olan borsa işlemleri Keşan Ticaret Borsa'sında yine özellikle tarım ve hayvancılık ürünleri üzerinde seyretmektedir.

### **1.4 Tarım**

Keşan merkez ve köylerinde ekilebilir tarım arazisi miktarı 55.957 hektardır. Bunun 12.775 hektarı ekilebilir sulu arazi, 43.182 hektarı ise ekilebilir kuru arazidir. Ayrıca 39.371 hektar orman, 5.991 hektar çayır-mera ve 17.417 hektar da tarım dışı arazi bulunmaktadır. Tarımsal sulama için 2 baraj ve 12 göletten yararlanılmaktadır. Ekilebilir ürünlerin başında buğday, ayçiçeği ve arpa gelmektedir. İlçemizin yüzölçümü 118.736 hektar olup, bunların yaklaşık %51'ini tarım arazisi, %33'ünü orman arazisi, %9'unu çayır ve mera arazisi ve %7'sini de tarım dışı alanlar oluşturmaktadır.

Çiftçilerimiz bölgemizde en çok buğday, ayçiçeği ve arpa ekimine önem vermekte olup son yıllarda Çeltik ekimi de artış göstermektedir. Ayrıca Pancar üretimi ve Kanola ekimleri de yapılmakta; Seydiköy, Şükrüköy, Kadıköy, Mahmutköy ve Çamlıca Beldesi'nde sebze üretimi, Siğilli köyünde ise banya üretimi son derece önemli bir yer tutmaktadır. İlçemizde Büyükbaş ve Küçükbaş hayvan

# KEŞAN İLÇESİ BİTKİSEL VE HAYVANSAL ÜRETİM GÖSTERGELERİ RAPORU 2016-2023

yetiştiriciliği de önemli role sahiptir. Özellikle Trakya kuzusu çevre iller tarafından tercih edilmektedir. Son yıllarda arıcılıkta yaygınlaşmıştır. Bal üretiminde önemli yere gelmiştir.

## 1.5 Balıkçılık

Keşan'da balıkçılık etkinlikleri ve verimi kıyı kenti olmasına rağmen Türkiye ortalamasının altındadır.

Bölgede Saroz körfezi önemli bir geçim kaynağı ve turizm mekanıdır. Edirne'nin Keşan ve Enez ilçelerinden Gelibolu'ya kadar uzanan Saroz körfezi, Türkiye'nin en temiz deniz suyuna ve geniş kumsalına sahip olma özelliğinin yanı sıra balık çeşidi ve diğer deniz türleri bakımından da önemli bir yere sahiptir.

Ülkemizin önemli balık yataklarından kabul edilen Saroz körfezinde tutulan balıkların bazıları bölgede yaşadığı bazıları ise göç yolu ile geldiği söylenmektedir.

## 1.6 Turizm



Saroz Sahil Şeridi

Toplu bir yerleşme alanı görülen Keşan'da Cumhuriyet döneminde ve özellikle son 20 yılda hızlı bir yapılaşma göze çarpar. Kooperatif ve özel kişilerin yapıları halen hızla devam etmektedir. Bu hızlı gelişmeye sosyal yaşam da ayak uydurmuştur. Keşan'da her gün, özellikle haftalık pazarı olan Cumartesi günü çok canlı bir günlük yaşam görülmektedir. Bu hareket Keşan'da sosyo-ekonomik hayatı da olumlu yönden etkilemektedir. Saroz sahil şeridi ve burada yer alan Erikli, Mecidiye, Yayla, Gökçetepe, Sazlıdere gibi sayfiye yerleri deniz, orman ve piknik tipi yaz turizmi merkezleridir. Temiz denizi ve yakınlığı Keşan'ı yaz turizminin ilgi odağı haline dönüştürmüştür. Uzun yıllar önce yerli ve yabancı balık adamlar tarafından keşfedilen ve Orfoz balığıyla ünlünen Saroz Körfezi amatör

# KEŞAN İLÇESİ BİTKİSEL VE HAYVANSAL ÜRETİM GÖSTERGELERİ RAPORU 2016-2023

balıkçılar için de bulunmaz cennetlerden birisidir. Körfez otoepürasyon denilen dünyanın kendi kendini temizleyebilen iki körfezinden biridir. Bunun yanı sıra dalış turizmi (scubadiving), bisiklet, doğa yürüyüşü (trekking) tarzı turizm etkinlikleri için elverişlidir. Gökçetepe ve Danişment sahillerinde Orman Bakanlığı-Milli Parklara bağlı günübirlik ve yataklı dinlenme tesisleri vardır.

## 1.7 Demografik Yapı

Keşan nüfusu 2023 yılında 84.846 olarak açıklanmıştır. Bu nüfus, 42.387 erkek ve 42.459 kadından oluşmaktadır. Yüzde olarak ise: %49,96 erkek, %50,04 kadındır.

Şehir merkezi nüfus hareketlerindeki en hızlı ani yükseliş 1990-2007 yılları arasında yaşanmıştır. Bu zaman diliminde tüm belde ve köyler göç vererek ani nüfus kaybına uğramıştır. 1940-1955 yılları arasında Keşan merkezindeki nüfus artış hızı normal bir gelişim gösterirken 1960 yılı ile birlikte bu artış belde ve köylerde de aynı ölçüde gerçekleşmiştir. Göçlerin yönüne bakıldığında ise Keşan kent merkezine olduğu gözlemlenmektedir. Aynı yıllar arasındaki köy ve belde nüfuslarındaki gerilemenin aksine kent merkezinde ise ani nüfus artışı yaşandığı görülmektedir. Nüfus 2018 yılında yükseliş gösterirken sonrasında ise ani nüfus hareketi durağan bir döneme girmiş ve Keşan merkezden de Keşan dışına nüfus hareketi gözlenmiştir.

Tablo 1. Yıllara Göre Keşan Nüfusu

| Yıl  | Keşan Nüfusu | Erkek Nüfusu | Kadın Nüfusu |
|------|--------------|--------------|--------------|
| 2023 | 84.846       | 42.387       | 42.459       |
| 2022 | 83.874       | 41.909       | 41.965       |
| 2021 | 83.860       | 42.402       | 41.458       |
| 2020 | 83.399       | 42.178       | 41.221       |
| 2019 | 83.373       | 42.504       | 40.869       |
| 2018 | 84.442       | 43.496       | 40.946       |
| 2017 | 81.747       | 41.621       | 40.126       |
| 2016 | 80.894       | 40.957       | 39.937       |
| 2015 | 81.054       | 41.388       | 39.666       |
| 2014 | 80.486       | 40.957       | 39.529       |
| 2013 | 79.889       | 40.592       | 39.297       |
| 2012 | 79.716       | 40.743       | 38.973       |
| 2011 | 80.010       | 41.371       | 38.639       |
| 2010 | 77.246       | 39.109       | 38.137       |

### 1.8 Keşan'ın Tarihi Yapısı

Keşan'ın bilinen en eski adı "Zorlanis"tir. M.Ö. 4000 yıllarında Keşan ve çevresine yerleşen Luvilerin gelişiyle Cilalı Taş Devrine geçilmiştir. Bölge daha sonraları sırasıyla Yunan, Pers, Odris, Makedonya ve Bizans yönetimleri altına girmiştir. Pers İmparatoru I.Darius (Büyük Dara) M.Ö. 7'inci yüzyıl sonlarında yöreyi imparatorluğuna ekleyerek satraplık haline getirmiştir. Büyük Roma İmparatorluğunun M.Ö. 395 yılında ikiye bölünmesi sonucu ilçe, Doğu Roma İmparatorluğunun (Bizans) payına düşmüştür. Bu devrede Latin Kültüründen ayrılıp, Yunan Kültürü etkisine giren Trak'ların da yavaş, yavaş özelliklerini yitirdikleri görülür.

Keşan İlçesi ilk kez Gazi Süleyman Paşa zamanında Osmanlı yönetimine girmiştir. Fatih Sultan Mehmet döneminde ilçenin has olarak yönetimi Hersekzade Ahmet Paşa'ya verilmiştir.



1829'da ve 1877'de iki kez Ruslarca işgal edilen bölge, 20. yüzyılın başlarında önce Bulgar'ların, sonra Kurtuluş Savaşı döneminde Yunanlıların saldırılarına uğramıştır. 19 Kasım 1922'de Binbaşı Mehmet komutasındaki Türk Taburu Malkara üzerinden gelerek, itilaf devletleri heyetinden ilçeyi teslim almıştır.

İlçemiz Keşan, çok eski bir yerleşim yeri olmasına rağmen, Keşan ismi ile anılmaya Osmanlılardan sonra başlamıştır. Zira, mevcut bilgi ve kaynaklar bu ismin şehrimize Osmanlılar tarafından verildiğini göstermektedir.

Keşan, Farsça bir sözcük olup, "keş" sözcük kökünden türemiştir. Keş Farsçada çekmek anlamına gelir, sonuna gelen -an eki sözcüğe çoğul anlam katarak, "çekenler" anlamını vermektedir.

Kent 1359 tarihinde Osmanlılar tarafından fethedildikten sonra, buraya Anadolu'dan göçmenler getirilip yerleştirildi. "Gacal" tabir edilen eski yerlilerin, bunların torunları olduğu söylenir. Trakya'nın güneyine yoğun olarak yerleştirilen bu Yörüklere "Topkeşan Yörükleri" deniliyordu. Topkeşan Yörüklerinin görevi savaş sırasında savaş toplarını savaş alanına götürmek ve getirmektir. İsim zamanla kısaldı ve Keşan olarak kullanılmaya başlandı.

Anadolu'da halk arasında işlevi "çekmek" türünden değişik nesnelere de bu ismin verildiği görülür. Bazı yörelerde atların deri koşumlarına "keşan" denmektedir. Karadeniz yöresinde özel parlak renkli kumaştan yapılan bir peştamal ve başörtüsü türüne keşan denilmektedir. Ayrıca Keşan ismiyle, İran'da bir kent de bulunmaktadır

KAYNAK: <http://www.kesan.gov.tr/ilcetarih>

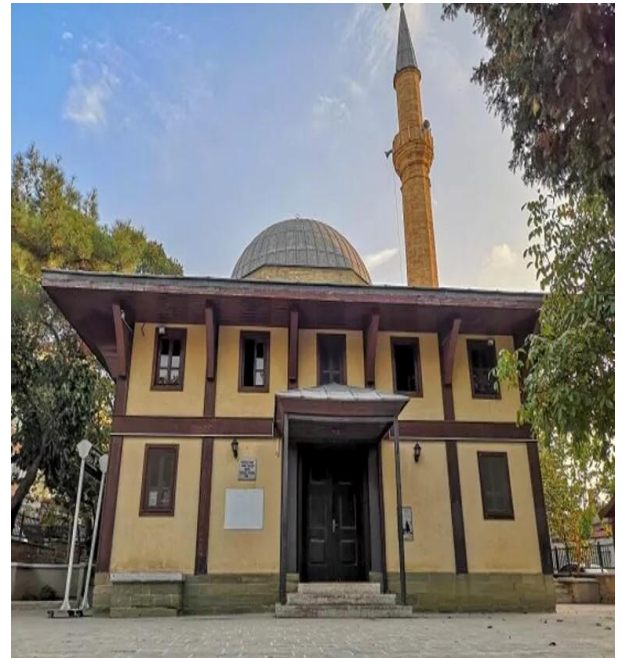

## **2. KEŞAN'IN BİTKİSEL ÜRETİM VE HAYVANCILIK HAYATI VE ÜRETİMİ**

### **2.1 İlçe'nin Tarım Arazisi Varlığı**

İlçemizin yüzölçümü 1.187.360 dekar olup %51'ini tarım arazisi, %33'ünü orman arazisi, %9'unu çayır ve mera arazisi, %7'sini de tarım dışı alanlar oluşturmaktadır.

### **2.2 İlçe'nin Tarımsal Ürün Varlığı**

İlçemizde bitkisel üretim denilince ilk akla gelenler Ayçiçek, Buğday, Arpa ve Çeltik'dir. Buğday Ayçiçek ve Arpa bir oranı sulanmayan alanlarda ikili münavebe şeklinde üretilmektedir. Özellikle Akhoca, Orhaniye, Kılıçköy, Karlıköy, Siğilli, Karahisar, Çamlıca ve Keşan Havzasında sulanan alanlarda Çeltik üretilmektedir.

### **2.3 Borsanın Tarihçesi**

Keşan Ticaret Borsası T.C. Sanayi ve Ticaret Bakanlığı' nın izni ile 20 Temmuz 1953'te kurulmuştur.

#### Kurucu üyeleri

Ahmet Öner, Halil İbrahim Gümülcineli, Hüseyin Yazır, Osman Ergene

Mehmet Aytaç, Mustafa Gökalp, Şerif Yörük, İbrahim Aktuğ'dur.

İLK MECLİS BAŞKANI : Halil İbrahim Gümülcineli

İLK MECLİS BAŞKAN VEKİLİ : Mustafa Gökalp

İLK MECLİS ÜYELERİ : Hüseyin Yazır, Şerif Yörük, H.Şapçı

İLK YÖNETİM KURULU BŞK. : Ahmet Öner

İLK YÖNETİM KURULU BŞK.V.: Osman Ergene

İLK YÖNETİM KURULU ÜYELERİ : Mehmet Aytaç, İbrahim Aktuğ, A. Pekçan

Borsamız Kuruluş Ana İlkesi kanun ve Yönetmeliklerle belirlenen kurallar çerçevesinde, çok sayıda tüccarın katıldığı açık arttırma suretiyle, üreticinin malını değerlendirmek, üretici ve tüccarı mal alım-satım nedeniyle, disiplinli bir pazar yerinde karşı karşıya getirmektedir.

Keşan Ticaret Borsası, 5174 sayılı Kanununun 28.maddesinde belirtildiği üzere "Kanunda yazılı esaslar içerisinde Borsaya dahil maddelerin alım-satım ve fiyatlarının tespiti ve ilanı işleriyle meşgul olmak üzere kurulan tüzel kişiliğe haiz kamu kurumudur. Halen kanunda verilen izinler çerçevesinde faaliyetlerine titizlikle sürdürülmektedir. Bunların en başında seans salonu hububat ve canlı hayvan pazarı alım-satımları yoğun olarak devam etmektedir. Hububat alım satımları hafta içi her gün borsa seans salonumuzda, Canlı hayvan alım satımları Çarşamba ve Cuma günleri borsamız canlı hayvan pazarı tesislerinde yürütülmektedir.

# KEŞAN İLÇESİ BİTKİSEL VE HAYVANSAL ÜRETİM GÖSTERGELERİ RAPORU 2016-2023



## 2.4 Tarım Ve Hayvancılık Potansiyeli

Keşan ilçesinde faaliyet gösteren işletmelerin Keşan Ticaret Borsası kayıtlı bilgilerine göre Tarım ve hayvancılık alanında faaliyet gösteren üyelerinin dağılımı aşağıdadır.

| Üye Sayıları         | 2016 Yılı | 2017 Yılı | 2018 Yılı | 2019 Yılı | 2020 Yılı | 2021 Yılı | 2022 Yılı | 2023 Yılı |
|----------------------|-----------|-----------|-----------|-----------|-----------|-----------|-----------|-----------|
| Yeni Üye Kayıtları   | 4         | 12        | 12        | 10        | 18        | 3         | 4         | 7         |
| Askıya Alınan Üyeler | 29        | 3         | 10        | 11        | 18        | 27        | 10        | 10        |
| Kaydı Silinen Üye    | 2         | 13        | 10        | 7         | 5         | 3         | 10        | 9         |
| Üye Sayısı           | 219       | 239       | 257       | 252       | 248       | 225       | 213       | 204       |

Kaynak: Keşan Ticaret Borsası

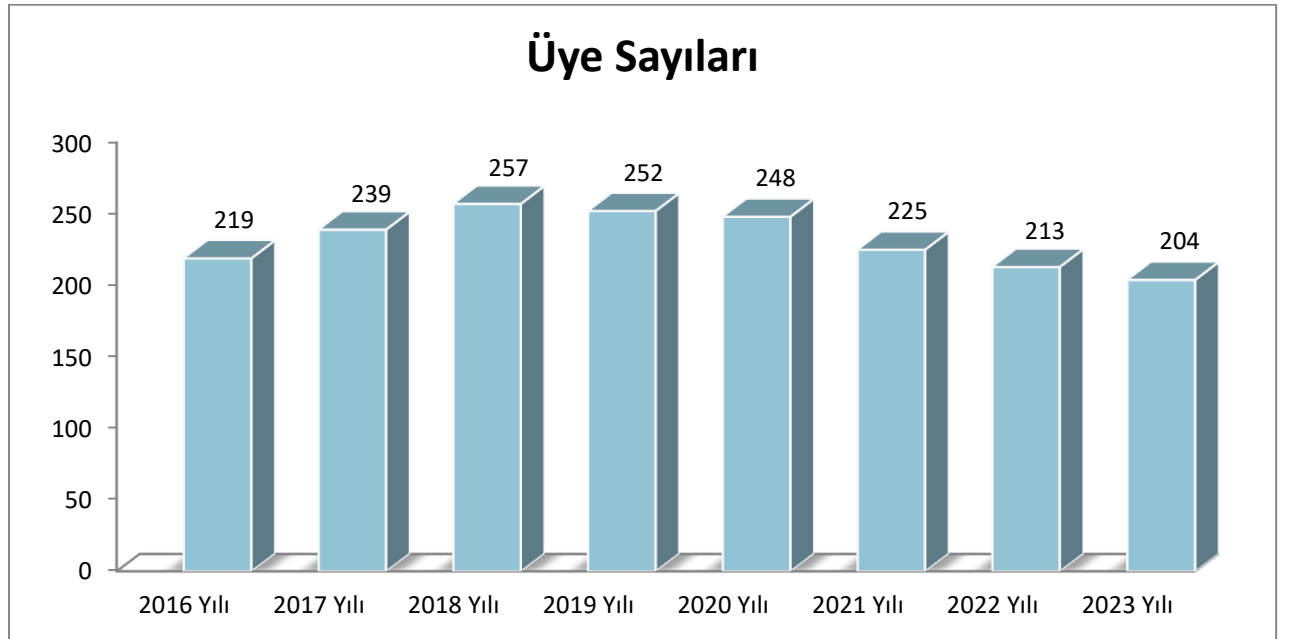



# KEŞAN İLÇESİ BİTKİSEL VE HAYVANSAL ÜRETİM GÖSTERGELERİ RAPORU 2016-2023

| Üye Sayısı (GERÇEK-TÜZEL) Dağılımı |           |           |           |           |           |           |           |           |
|------------------------------------|-----------|-----------|-----------|-----------|-----------|-----------|-----------|-----------|
| Üye İşyerleri Statüsü              | 2016 Yılı | 2017 Yılı | 2018 Yılı | 2019 Yılı | 2020 Yılı | 2021 Yılı | 2022 Yılı | 2023 Yılı |
| GERÇEK                             | 119       | 133       | 142       | 140       | 142       | 133       | 123       | 116       |
| TÜZEL                              | 100       | 106       | 115       | 112       | 106       | 92        | 90        | 88        |
| Toplam                             | 219       | 239       | 257       | 252       | 248       | 225       | 213       | 204       |

Kaynak: Keşan Ticaret Borsası

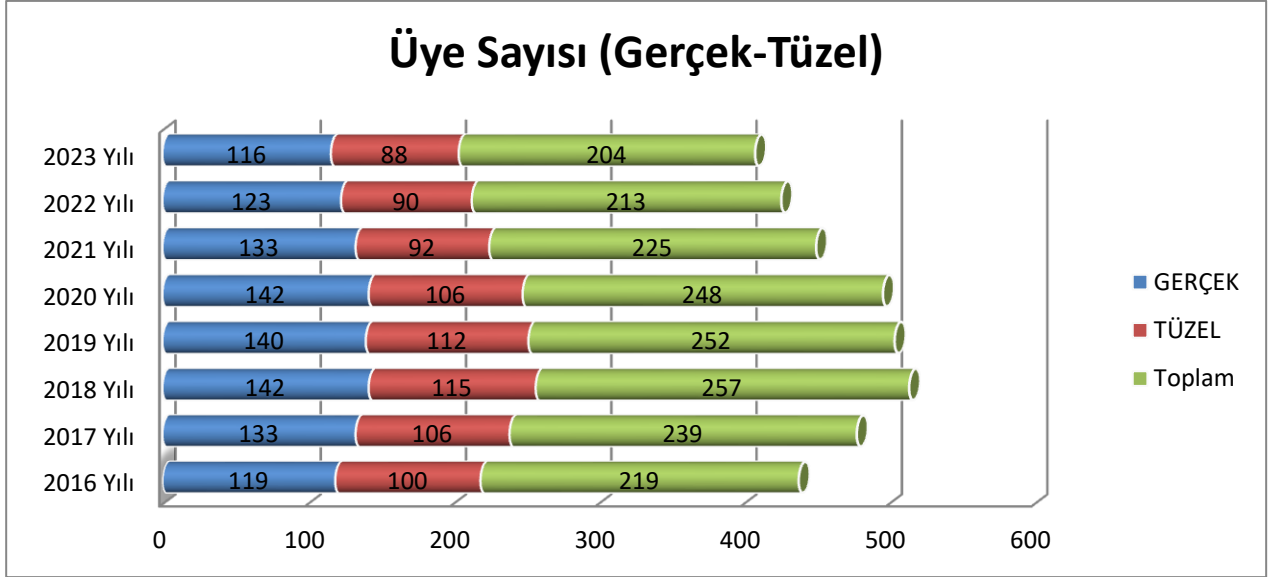

Üyelerin son 8 yıllık dağılımına bakıldığında gerçek kişilerin varlıklarını korudukları ve tüzel kişiliğe geçmek konusunda dirençli oldukları görülmektedir. Üyelerin ve istihdamın artırılmasında geleneksel yapının korunduğu sonucuna ulaşılabilir.

Keşan ilçesinde tarım ve hayvancılık alanında faaliyet gösteren işletmelerin Keşan Ticaret Borsası kayıtlı bilgilerine göre sektörel ve statüye göre aktif olan üye dağılımı aşağıdadır.

| Statüye Göre Üye Dağılımı | 2016 Yılı | 2017 Yılı | 2018 Yılı | 2019 Yılı | 2020 Yılı | 2021 Yılı | 2022 Yılı | 2023 Yılı |
|---------------------------|-----------|-----------|-----------|-----------|-----------|-----------|-----------|-----------|
| Anonim Şirket             | 10        | 11        | 13        | 11        | 12        | 12        | 10        | 10        |
| Kollektif Şirket          | 3         | 3         | 1         | 1         | 0         | 0         | 0         | 0         |
| Kooperatif                | 12        | 13        | 16        | 16        | 15        | 11        | 9         | 9         |
| Limited Şirketi           | 75        | 79        | 85        | 84        | 79        | 69        | 71        | 69        |
| Şahıs Firması             | 119       | 133       | 142       | 140       | 142       | 133       | 123       | 116       |
| Toplam                    | 219       | 239       | 257       | 252       | 248       | 225       | 213       | 204       |

Kaynak: Keşan Ticaret Borsası

## KEŞAN İLÇESİ BİTKİSEL VE HAYVANSAL ÜRETİM GÖSTERGELERİ RAPORU 2016-2023

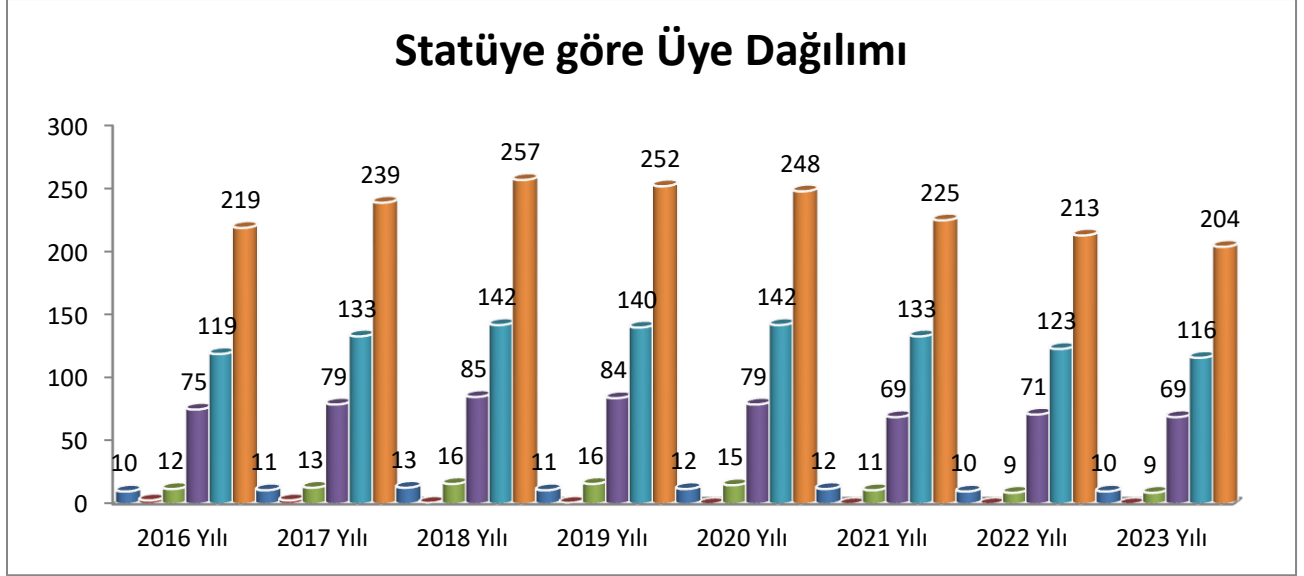

Bitkisel ve hayvansal üretimde üyelerinin sayısı 2023 yılında 204 olan borsamızda, 116 adet şahıs, 69 adet limited şirket varken, anonim şirket 10 adet ve 9 adette kooperatiften oluşmaktadır.

### 2.4.1 Borsanın İşlem Hacmi Büyüklüğü

| Yıllık İşlem Hacmi (TL) |                  |
|-------------------------|------------------|
| 2016 yılı               | 540.446.797,14   |
| 2017 yılı               | 652.642.029,96   |
| 2018 yılı               | 675.136.787,13   |
| 2019 yılı               | 889.201.151,78   |
| 2020 yılı               | 1.142.236.288,91 |
| 2021 yılı               | 1.463.739.344,41 |
| 2022 yılı               | 2.686.339.162,34 |
| 2023 yılı               | 4.021.622.007,84 |

Kaynak: Keşan Ticaret Borsası

# KEŞAN İLÇESİ BİTKİSEL VE HAYVANSAL ÜRETİM GÖSTERGELERİ RAPORU 2016-2023



Keşan Ticaret Borsasında yapılan işlemlerin ekonomik büyüklüğü yukarıda verilmiştir. Bitkisel ve hayvansal üretim değeri olarak verilere bakıldığında borsada işlem gören ürünlerin 8 yıllık toplam değeri 12 milyar TL'nin üzerindedir.

| Yıllık Tescil Gelirleri (TL) |              |
|------------------------------|--------------|
| 2016 yılı                    | 677.558,87   |
| 2017 yılı                    | 723.912,35   |
| 2018 yılı                    | 790.670,44   |
| 2019 yılı                    | 877.494,56   |
| 2020 yılı                    | 1.025.360,95 |
| 2021 yılı                    | 1.520.405,82 |
| 2022 yılı                    | 2.523.561,22 |
| 2023 yılı                    | 4.579.574,98 |

Kaynak: Keşan Ticaret Borsası



## KEŞAN İLÇESİ BİTKİSEL VE HAYVANSAL ÜRETİM GÖSTERGELERİ RAPORU 2016-2023

Keşan Ticaret Borsasında veriler kayıt altına alınırken yapılan tescil işlemi büyüklükleri ise yine yukarıda verilmiştir. Buna göre son 6 yıl içerisinde tescil hacmi ortalama yaklaşık %20 oranında bir artış gözlemlenirken, 2022 yılındaki başlayan yüksek enflasyon neticesinde tescil işlemi geliri 2023 yılı ile beraber %80 oranında artış ile 4,5 milyon TL büyüklüğüne ulaşmıştır.

### 2.4.2 Bitkisel Üretim Verileri

| Ürün Bazında En çok İşlem Gören İlk 3 Ürün (TL) |             |             |             |
|---|-------------|-------------|-------------|
| YILLAR  | BUĞDAY      | AYÇİÇEK     | ÇELTİK      |
| 2016 yılı                                       | 123.830.751 | 118.107.831 | 51.933.025  |
| 2017 yılı                                       | 159.268.910 | 187.510.731 | 30.895.378  |
| 2018 yılı                                       | 142.715.038 | 170.883.327 | 23.486.378  |
| 2019 yılı                                       | 172.172.778 | 205.876.226 | 57.596.936  |
| 2020 yılı                                       | 195.574.810 | 307.595.252 | 96.486.946  |
| 2021 yılı                                       | 308.236.292 | 362.049.936 | 118.784.767 |
| 2022 yılı                                       | 154.488.387 | 318.636.613 | 294.836.402 |
| 2023 yılı                                       | 229.255.450 | 404.982.562 | 274.113.568 |

Kaynak: Keşan Ticaret Borsası

| Ürün Bazında En çok İşlem Gören İlk 3 Ürün (KG) |            |            |            |
|---|------------|------------|------------|
| YILLAR  | BUĞDAY     | AYÇİÇEK    | ÇELTİK     |
| 2016 yılı                                       | 63.701.377 | 36.059.176 | 26.187.415 |
| 2017 yılı                                       | 78.605.698 | 37.157.206 | 7.312.971  |
| 2018 yılı                                       | 42.507.497 | 36.597.999 | 5.354.919  |
| 2019 yılı                                       | 30.857.842 | 40.561.316 | 15.267.864 |
| 2020 yılı                                       | 43.028.179 | 33.524.208 | 19.443.592 |
| 2021 yılı                                       | 59.727.243 | 32.964.642 | 24.365.016 |
| 2022 yılı                                       | 24.405.836 | 26.064.773 | 21.827.178 |
| 2023 yılı                                       | 29.547.589 | 28.874.150 | 14.059.937 |

Kaynak: Keşan Ticaret Borsası

### Ürün Bazında En çok İşlem Gören İlk 3 Ürün (TL)

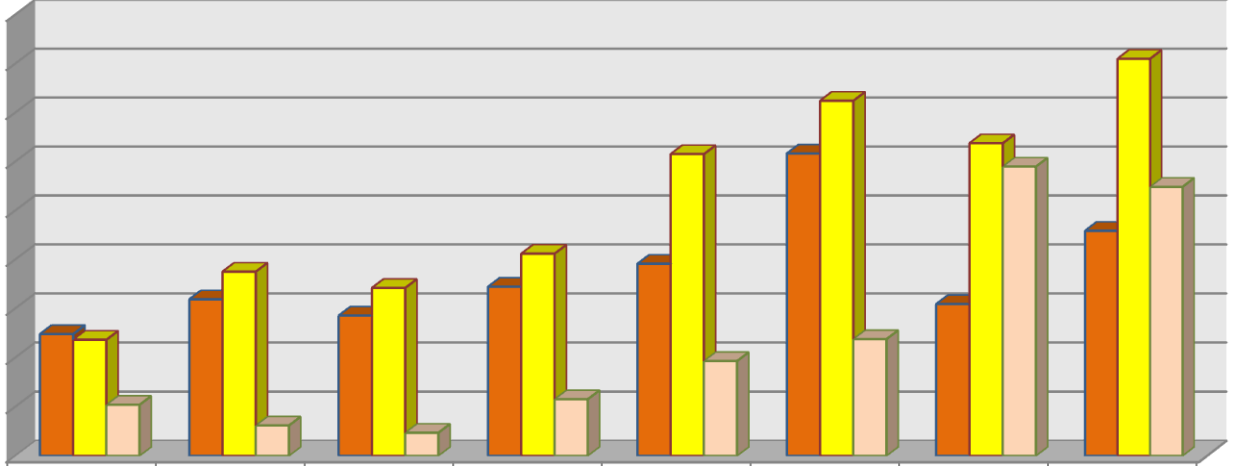

|           | 2016 yılı   | 2017 yılı   | 2018 yılı   | 2019 yılı   | 2020 yılı   | 2021 yılı   | 2022 yılı   | 2023 yılı   |
|-----------|-------------|-------------|-------------|-------------|-------------|-------------|-------------|-------------|
| ■ BUĞDAY  | 123.830.751 | 159.268.910 | 142.715.038 | 172.172.778 | 195.574.810 | 308.236.292 | 154.488.387 | 229.255.450 |
| ■ AYÇİÇEK | 118.107.831 | 187.510.731 | 170.883.327 | 205.876.226 | 307.595.252 | 362.049.936 | 318.636.613 | 404.982.562 |
| ■ ÇELTİK  | 51.933.025  | 30.895.378  | 23.486.378  | 57.596.936  | 96.486.946  | 118.784.767 | 294.836.402 | 274.113.568 |

### Ürün Bazında En çok İşlem Gören İlk 3 Ürün (KG)

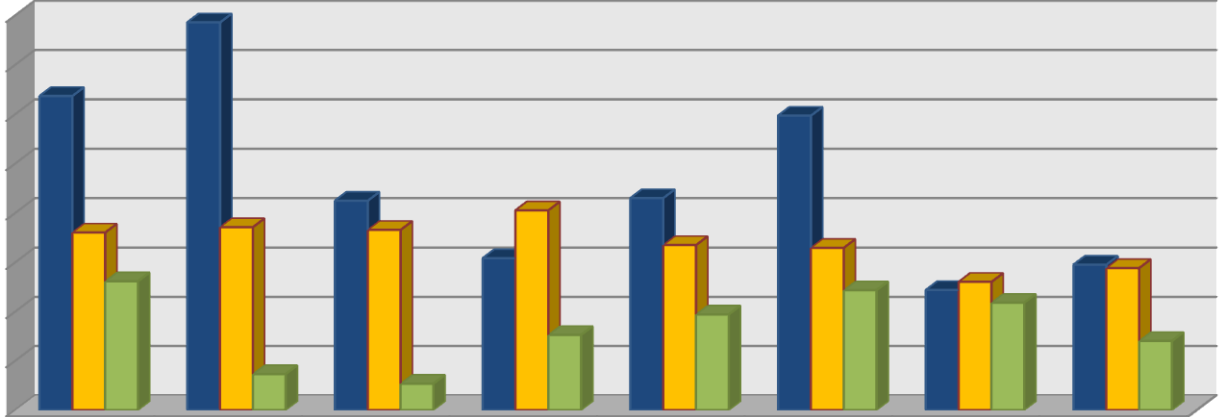

|           | 2016 yılı  | 2017 yılı  | 2018 yılı  | 2019 yılı  | 2020 yılı  | 2021 yılı  | 2022 yılı  | 2023 yılı  |
|-----------|------------|------------|------------|------------|------------|------------|------------|------------|
| ■ BUĞDAY  | 63.701.377 | 78.605.698 | 42.507.497 | 30.857.842 | 43.028.179 | 59.727.243 | 24.405.836 | 29.547.589 |
| ■ AYÇİÇEK | 36.059.176 | 37.157.206 | 36.597.999 | 40.561.316 | 33.524.208 | 32.964.642 | 26.064.773 | 28.874.150 |
| ■ ÇELTİK  | 26.187.415 | 7.312.971  | 5.354.919  | 15.267.864 | 19.443.592 | 24.365.016 | 21.827.178 | 14.059.937 |

Keşan Ticaret Borsasında en çok işlem gören ürün çeşidi Buğday, Ayçiçeği ve Çeltikten oluşmaktadır. İştirakimiz olan TMO-TOBB Lisanslı depolar 2022 yılında Buğday alımı gerçekleştirdiği için Borsamız işlemlerinde düşüş gerçekleşmiştir. Bu üç ürünün 2022 ve 2023 yılındaki işlem hacimleri yaklaşık 1.670 milyar TL iken, kilogram alışları ise toplam 145 bin ton civarındadır.

## KEŞAN İLÇESİ BİTKİSEL VE HAYVANSAL ÜRETİM GÖSTERGELERİ RAPORU 2016-2023

| Ürün Grupları          | 2018 Yılı TL | 2019 Yılı TL | 2020 Yılı TL  | 2021 Yılı TL  | 2022 Yılı TL  | 2023 Yılı TL  |
|------------------------|--------------|--------------|---------------|---------------|---------------|---------------|
| HUBUBAT GURUBU         | 183.714.873  | 275.057.313  | 336.478.475   | 488.653.215   | 830.858.769   | 803.206.881   |
| HUBUBAT MAMÜLLERİ      | 25.193.796   | 54.776.389   | 86.647.999    | 67.810.373    | 133.376.894   | 282.111.587   |
| BAKLİYAT GURUBU        | 136.625      | -            | -             | -             | 188.211       | 1.597.870     |
| YAĞLI TOHURLAR         | 170.890.327  | 207.503.571  | 311.915.455   | 368.470.021   | 645.521.828   | 816.246.677   |
| ÇEŞİTLİ GIDA MADDELERİ | 97.478.728   | 108.505.018  | 134.738.749   | 176.234.330   | 359.063.343   | 588.826.836   |
| TEKSTİL HAM MADDELERİ  | 1.447.779    | 705.977      | 141.824       | 179.271       | 350.005       | 1.129.005     |
| HAM MADDE VE DERİ      | 1.011.553    | 1.282.260    | 1.170.746     | 1.827.413     | 7.066.046     | 6.337.438     |
| CANLI HAYVANLAR        | 150.085.675  | 186.503.395  | 178.515.302   | 224.526.680   | 455.189.714   | 1.050.846.598 |
| ET                     | 38.681.731   | 45.016.953   | 67.194.174    | 81.942.379    | 158.808.711   | 322.678.259   |
| ORMAN ÜRÜNLERİ         | -            | 45.570       | -             | 63.388        | 775.800       | 368.000       |
| SEBZE VE MEYVELER      | 955.371      | 1.129.831    | 343.350       | 1.159.863     | 2.033.006     | 1.598.569     |
| BALIK VE SU ÜRÜNLERİ   | 5.546.205    | 8.674.877    | 27.090.216    | 52.857.913    | 93.106.835    | 146.674.282   |
| Toplam                 | 675.142.663  | 889.201.154  | 1.144.236.290 | 1.463.724.846 | 2.686.339.162 | 4.021.622.007 |

*Kaynak: Keşan Ticaret Borsası*

Borsada işlem gören kotasyona tabii ürünlerin 6 yıllık karşılaştırması yukarıda verilmiştir. Buna göre ilçenin genelinde 2021 yılında 1,46 Milyar TL tutarında bir ekonomik büyüme görülürken, 2022 yılında bu oran 2,68 Milyar TL, 2023 yılında ise 4,021 Milyar TL'lik hacme sahiptir. Yaklaşık son 4 yıl içerisinde %25-30 arasında oransal bir artış görülürken, 2022 yılında başlayan yüksek enflasyon dolayısıyla 2022 ve 2023 yılları ortalamasında %70 oranında artışa rastlanmaktadır. Keşan Ticaret Borsası'nın yaptığı işlemlerde en büyük oran (ekonomik büyüklük açısından) hububat, yağlı tohumlar ve canlı hayvan ürünlerinden oluşmaktadır.

### 2.4.3 Hayvansal Üretim Verileri

| PAZAR GİRİŞ SAYILARI |          |          |
|----------------------|----------|----------|
| YIL                  | BÜYÜKBAŞ | KÜÇÜKBAŞ |
| 2016 yılı            | 3477     | 4929     |
| 2017 yılı            | 5998     | 5756     |
| 2018 yılı            | 5435     | 15.893   |
| 2019 yılı            | 4534     | 19.621   |
| 2020 yılı            | 3738     | 12.453   |
| 2021 yılı            | 2468     | 9690     |
| 2022 yılı            | 5136     | 15077    |
| 2023 yılı            | 4948     | 16236    |

*Kaynak: Keşan Ticaret Borsası*

## KEŞAN İLÇESİ BİTKİSEL VE HAYVANSAL ÜRETİM GÖSTERGELERİ RAPORU 2016-2023

### Pazar giriş sayıları

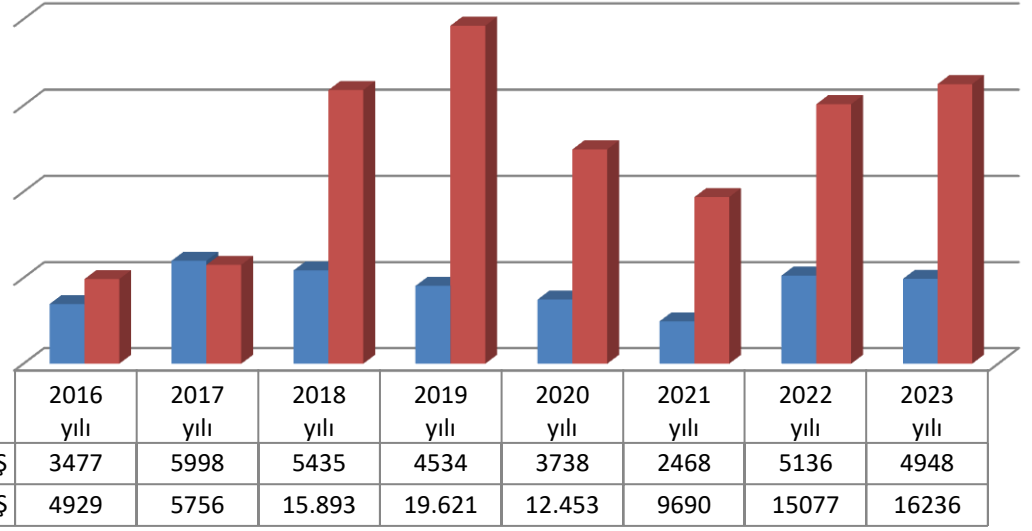

Borsamız Canlı hayvan pazarına gelen hayvan sayılarının tablo ve grafiğine bakıldığı zaman 2017 yılından, 2021 yılına kadar süren 5 yıllık ortalamada düşen bir eğilim izlenmektedir. Yaşanan pandeminin azalmasıyla gıdada yaşanan artışın ardından 2022 yılında Büyükbaş ve Küçükbaş hayvanların sayılarında artış görülmüştür. 2023 yılına gelindiğinde ise Büyükbaş hayvan sayılarında %-3'lük bir düşüş rastlanmaktadır. Küçükbaş hayvan sayılarında ise %7'lik artış görülmektedir. 2021 yılından 2023 yılına doğru ise toplamda %83'lük yükseliş söz konusudur.

| BÜYÜK BAŞ HAYVANLAR (adet) |               |               |               |               |               |               |               |             |
|----------------------------|---------------|---------------|---------------|---------------|---------------|---------------|---------------|-------------|
| Cins                       | 2016 Yılı     | 2017 Yılı     | 2018 Yılı     | 2019 Yılı     | 2020 Yılı     | 2021 Yılı     | 2022 Yılı     | 2023 Yılı   |
| Dana                       | 8.086         | 6.998         | 7.459         | 7.529         | 6.221         | 7.201         | 6.217         | 5147        |
| Düve                       | 1.630         | 928           | 748           | 1.268         | 1.155         | 1.037         | 1.205         | 814         |
| İnek                       | 3.533         | 3.565         | 4.118         | 8.282         | 5.196         | 3.946         | 4.826         | 2870        |
| Manda                      | 28            | 25            | 7             | 23            | 24            | 30            | 28            | 5           |
| <b>Toplam</b>              | <b>13.277</b> | <b>11.516</b> | <b>12.332</b> | <b>17.102</b> | <b>12.596</b> | <b>12.214</b> | <b>12.276</b> | <b>8836</b> |

Kaynak: Keşan Ticaret Borsası

## KEŞAN İLÇESİ BİTKİSEL VE HAYVANSAL ÜRETİM GÖSTERGELERİ RAPORU 2016-2023

### Büyükbaş hayvanlar (adet)

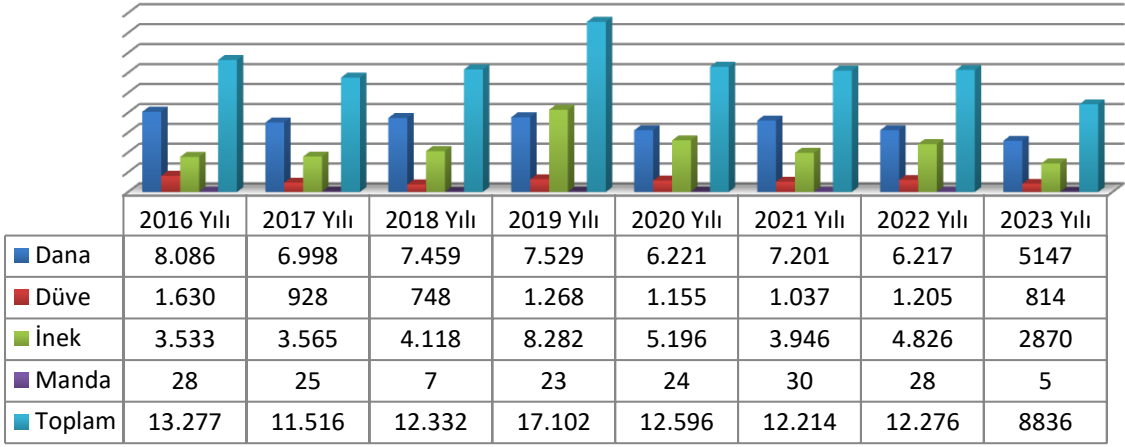

### Büyükbaş hayvanlar (adet)

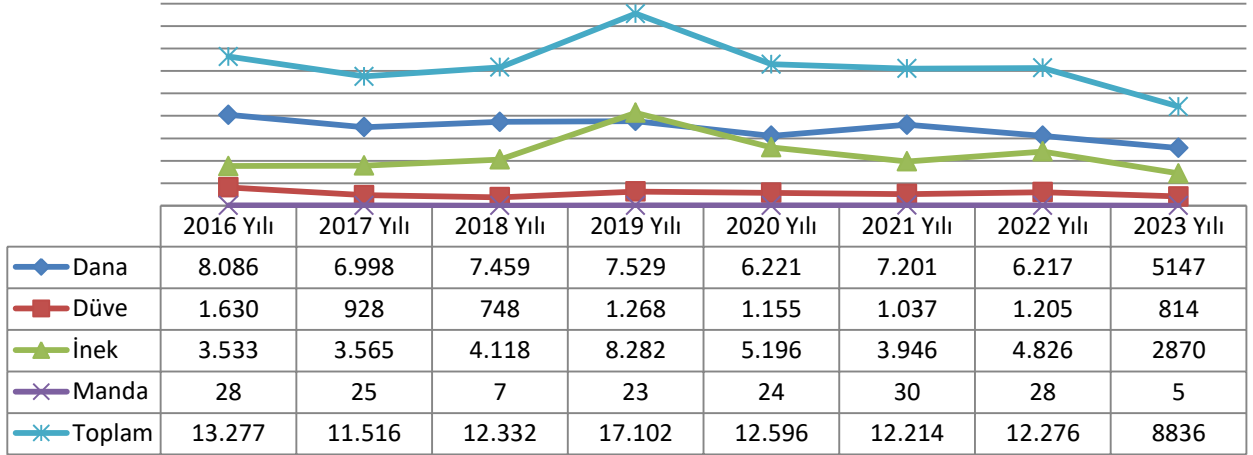

Borsamız bünyesinde bulunan canlı hayvan şubemizde tescil işlemi gören büyükbaş hayvan sayıları ve büyüklüğü yukarıda verilmiştir. Tabloya ve grafiklere bakıldığında 8 yıllık değerlendirmede Dana ve Düve sayılarında dalgalı bir seyir izlenmektedir. 2019 yılına kadar inek sayısı artış gösterirken pandemi etkisi ile birlikte yaşanan yüksek enflasyon ve girdi maliyetlerindeki yüksek fiyatlardan dolayı İnek sayısı 2023 yılına kadar düşüş göstermektedir. Tescil işlemi gören manda sayısında ise 2021 yılında artış söylenebilir. Son yıllara bakıldığı zaman Dana ve Düve sayılarında %-25 gibi azalış görülmektedir. İnek sayısında ise %-40 gibi bir ciddi azalışa rastlanmaktadır.



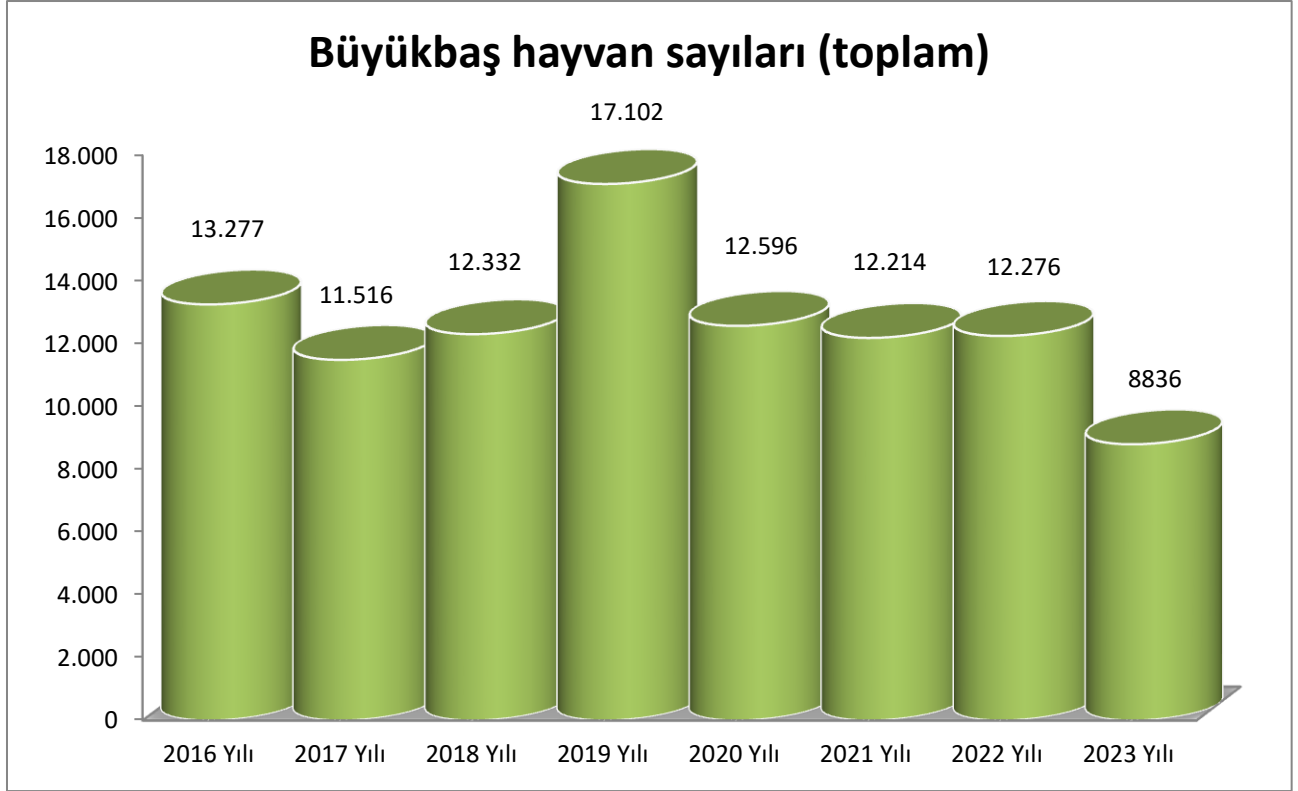

Son 8 yıllık Büyükbaş hayvan sayılarının toplam işlemleri yukarıdadır. 2016-2018 yıllarında düşüş eğilimi varken özellikle 2019 yılında borsamıza gelen büyükbaş hayvan sayısı %40 oranında bir artış göstermiş, 2020 yılı, 2021 yılı ve 2022 yılında ise 17 bin olan bu sayı 12 bine kadar gerilemiştir. Son yıla bakıldığı zaman yüksek enflasyonun etkilerinin bariz hissedildiği görülmektedir. 12 bin seyirlerinde izleyen Büyükbaş hayvan sayıları 2023 yıla gelindiğinde %-30'luk bir azalışla 8 bin civarına düşmüştür.

| KÜÇÜK BAŞ HAYVANLAR (adet) |           |           |           |           |           |           |           |           |
|----------------------------|-----------|-----------|-----------|-----------|-----------|-----------|-----------|-----------|
|                            | 2016 yılı | 2017 yılı | 2018 yılı | 2019 yılı | 2020 yılı | 2021 yılı | 2022 yılı | 2023 yılı |
| <b>Kuzu</b>                | 100.083   | 98.923    | 96.820    | 104.821   | 86.425    | 91528     | 126.508   | 133.369   |
| <b>Koyun</b>               | 468       | 198       | 402       | 250       | 523       | 379       | 1052      | 647       |
| <b>Oğlak</b>               | 529       | 1.824     | 987       | 913       | 584       | 1419      | 2259      | 1.883     |
| <b>Keçi</b>                | 3         | 44        | 0         | 27        | 100       | 164       | 27        | 236       |
| <b>Toplam</b>              | 101.083   | 100.989   | 98.209    | 106.011   | 87.632    | 93.490    | 129.846   | 136.135   |

Kaynak: Keşan Ticaret Borsası

## KEŞAN İLÇESİ BİTKİSEL VE HAYVANSAL ÜRETİM GÖSTERGELERİ RAPORU 2016-2023

### Küçükbaş hayvan sayıları (adet)

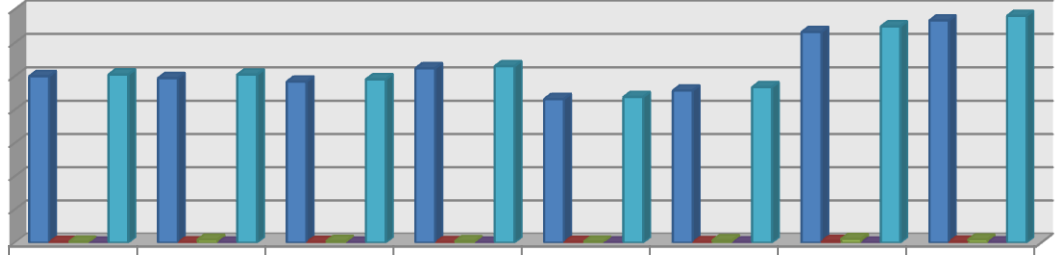

|          | 2016 yılı | 2017 yılı | 2018 yılı | 2019 yılı | 2020 yılı | 2021 yılı | 2022 yılı | 2023 yılı |
|----------|-----------|-----------|-----------|-----------|-----------|-----------|-----------|-----------|
| ■ Kuzu   | 100.083   | 98.923    | 96.820    | 104.821   | 86.425    | 91528     | 126.508   | 133.369   |
| ■ Koyun  | 468       | 198       | 402       | 250       | 523       | 379       | 1052      | 647       |
| ■ Oğlak  | 529       | 1.824     | 987       | 913       | 584       | 1419      | 2259      | 1.883     |
| ■ Keçi   | 3         | 44        | 0         | 27        | 100       | 164       | 27        | 236       |
| ■ Toplam | 101.083   | 100.989   | 98.209    | 106.011   | 87.632    | 93.490    | 129.846   | 136.135   |

### Küçükbaş hayvan sayıları (toplam)

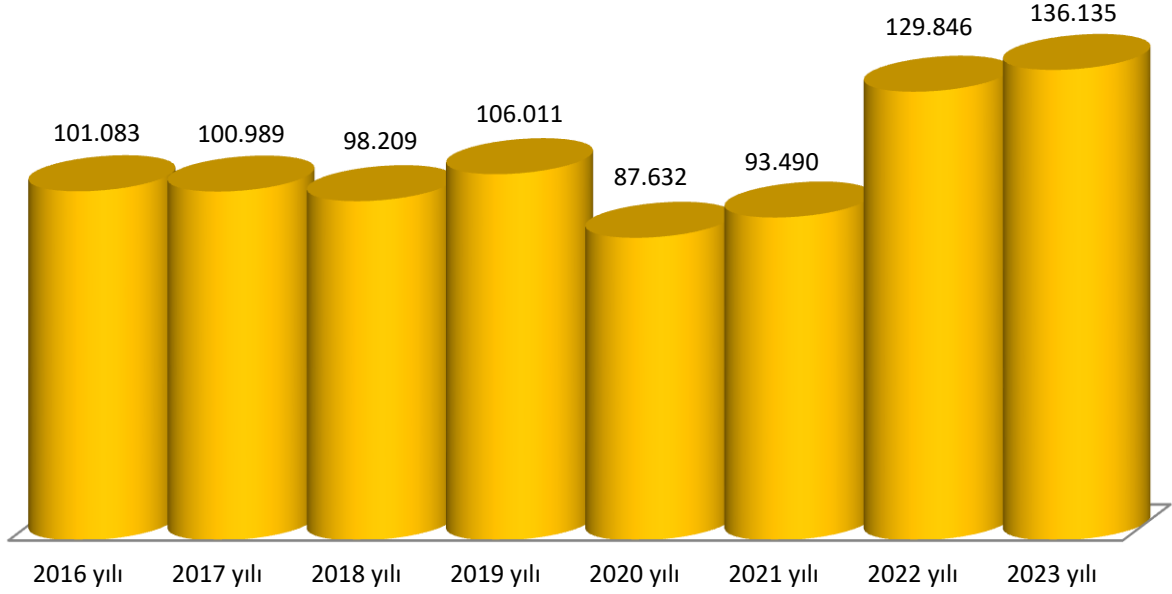

Borsamız canlı hayvan şubesine tescil işlemi için gelen küçükbaş hayvanların sayı dağılımı tablosu yukarıda verilmiştir. Grafikten de anlaşılacağı üzere 2016 yılından 2019 yılına oranla küçükbaş hayvan sayılarında dalgalanma görülmektedir. 2020 ve 2021 yıllarında Ülkemizde ve Dünyada yaşanan Koronavirüs salgını dolayısı ile kısıtlamalara gidildiğinden dolayı küçükbaş hayvan sayılarında %20'lik bir düşüş yaşanmıştır. 2022 yılı itibari ile salgının büyük ölçüde atlatılmasından dolayı piyasaların tekrardan hareketlenmesiyle küçükbaş hayvan sayıları artışa geçerek, 2023 yılı sonu itibari ile bu oran %40'ı aşmıştır.

## KEŞAN İLÇESİ BİTKİSEL VE HAYVANSAL ÜRETİM GÖSTERGELERİ RAPORU 2016-2023

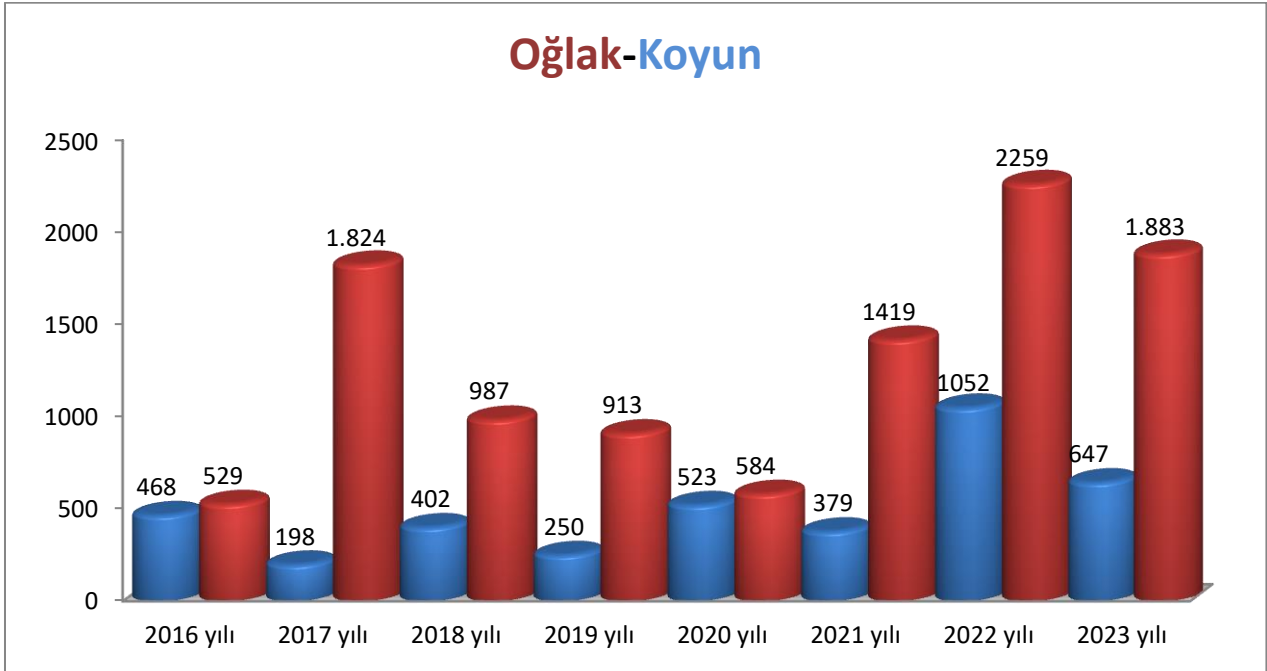
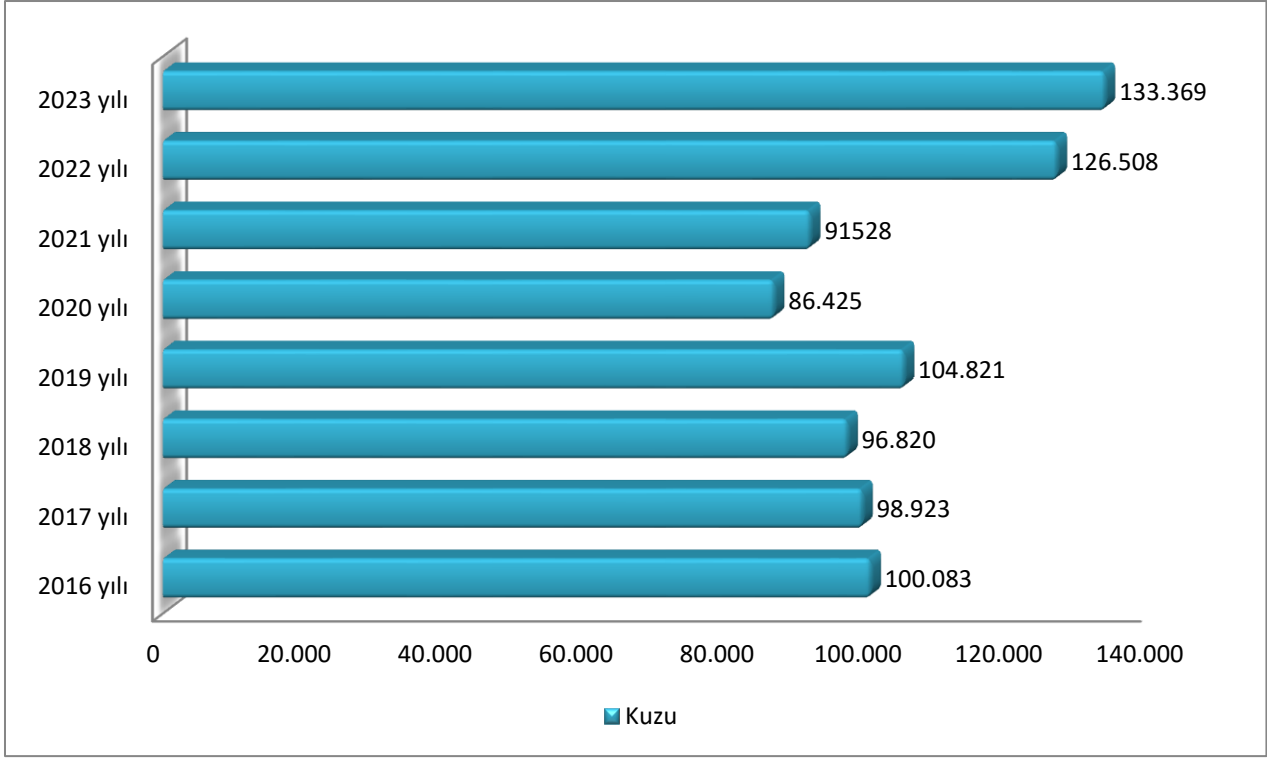

Borsamızda işlem gören küçükbaş hayvanlardan en başta geleni kuzu ve ardından koyun ve oğlak olarak görülmekte ve bunlara ilişkin grafikler yukarıda verilmiştir. 2016 yılından 2021 yılına oranla işlem gören kuzu sayısında bir azalma olduğu görülmektedir. Fakat 2022 yılı ve 2023 yılında %45 oranında artış olmuştur. Borsamızda işlem gören bir başka küçükbaş hayvan oğlak ve koyun'dur. Önceki yıllarda oğlak ve koyun sayıları dalgalı seyrederken. Kuzu gibi Oğlak ve koyun sayılarında 2022 ve 2023 yılında artışa geçmiştir.

## KEŞAN İLÇESİ BİTKİSEL VE HAYVANSAL ÜRETİM GÖSTERGELERİ RAPORU 2016-2023

### 2.4.4 Kasaplık Kesim Ve Et Verileri

| BÜYÜKBAŞ-KÜÇÜKBAŞ KARKAS ET (KG) |           |           |           |           |           |           |           |           |
|----------------------------------|-----------|-----------|-----------|-----------|-----------|-----------|-----------|-----------|
| Kesim Türü                       | 2016 yılı | 2017 yılı | 2018 yılı | 2019 yılı | 2020 yılı | 2021 yılı | 2022 yılı | 2023 yılı |
| K.Baş Et                         | 363.625   | 579.889   | 757.096   | 732.410   | 1.142.015 | 1.309.093 | 1.552.488 | 1.477.073 |
| B.Baş Et                         | 129.520   | 228.806   | 321.335   | 521.716   | 402.970   | 223.572   | 255.333   | 196.435   |
| Toplam                           | 493.145   | 808.695   | 1.078.431 | 1.254.126 | 1.544.985 | 1.532.665 | 1.807.821 | 1.673.508 |

Kaynak: Keşan Ticaret Borsası

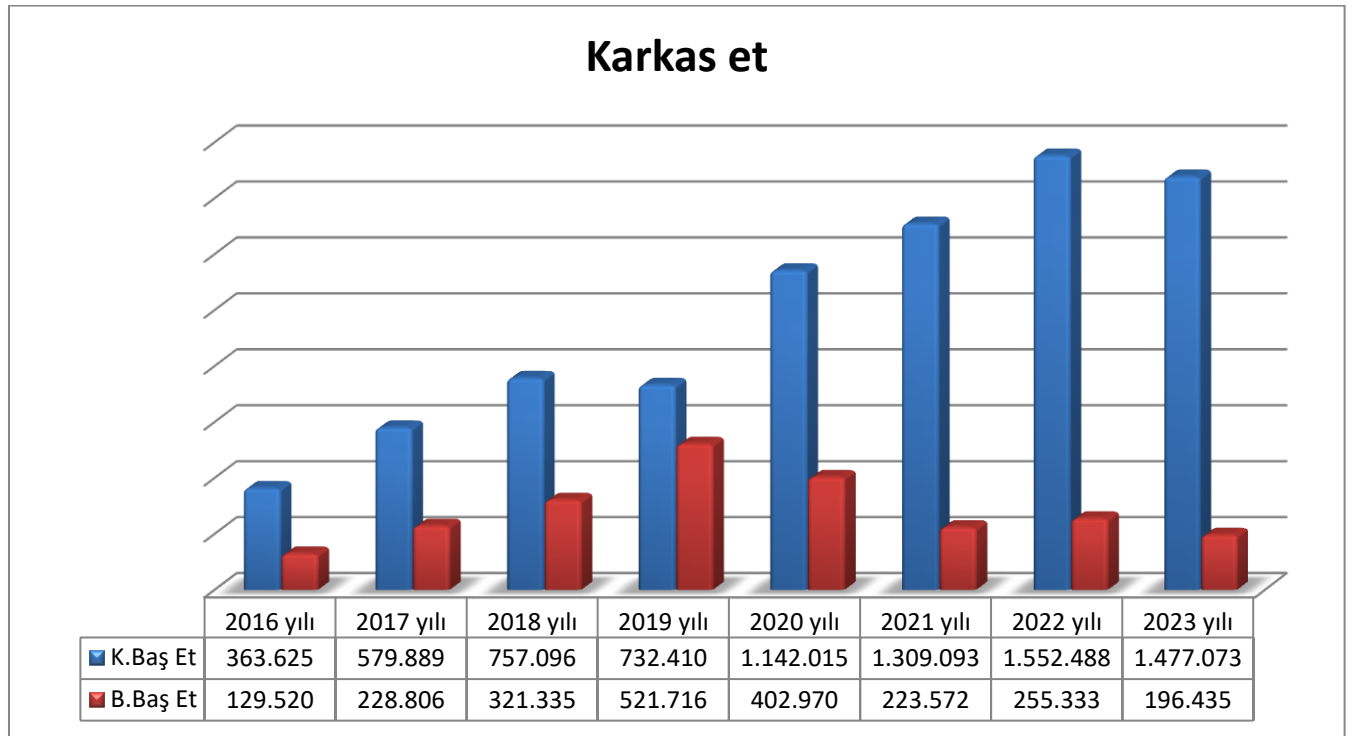

Canlı hayvan şubesinde yapılan karkas et tescil işlemleri'nin 8 yıllık verileri yukarıda verilmiştir. Küçükbaş kesimine bakıldığı zaman sürekli yükselen bir grafik izlemektedir. Büyükbaş hayvan kesiminde ise 2019 yılına kadar artış görülürken, bu oran 2023 yılına kadar sürekli düşüşe geçmiştir. Verilerin tamamı değerlendirildiğinde ise karkas et miktarı son 8 yıl içerisinde %300 oranında artmıştır.

# KEŞAN İLÇESİ BİTKİSEL VE HAYVANSAL ÜRETİM GÖSTERGELERİ RAPORU 2016-2023

## 2.4.5 Laboratuvarlar

### 2.4.5.1 Toprak Laboratuvarı Analiz Verileri

Toprak Laboratuvarı 8 yıllık analiz sayıları karşılaştırması verileri grafikteki gibidir. Buna göre toprak laboratuvarında 2022 yılına ortalama 2000 adet üzerinde test yapılmaktaydı. Fakat yüksek enflasyon ve girdi maliyetlerindeki artış yüzünden Üretici analiz yaptırmaktan kaçındığından dolayı 2023 yılında analiz sayılarımız %-74 oranında ciddi bir azalış yaşamıştır.

**Toprak Laboratuvarı İstatistikleri (adet)**

| Test Çeşidi   | 2016 yılı | 2017 yılı | 2018 yılı | 2019 yılı | 2020 yılı | 2021 yılı | 2022 yılı | 2023 yılı | 2 yıllık Değişim % |
|---------------|-----------|-----------|-----------|-----------|-----------|-----------|-----------|-----------|--------------------|
| <b>Toprak</b> | 1487      | 1292      | 1490      | 1601      | 1586      | 1347      | 1306      | 404       | -69%               |
| <b>Yaprak</b> | 284       | 78        | 113       | 133       | 136       | 193       | 705       | 52        | -93%               |
| <b>Su</b>     | 76        | 156       | 287       | 243       | 406       | 505       | 450       | 127       | -72%               |
| <b>Süzük</b>  | 0         | 534       | 477       | 20        | 113       | 68        | 12        | 48        | 300%               |
| <b>Toplam</b> | 1847      | 2060      | 2367      | 1997      | 2241      | 2113      | 2473      | 631       | -74%               |

*Kaynak: Keşan Ticaret Borsası*

**Toprak laboratuvarı istatistikleri (adet)**

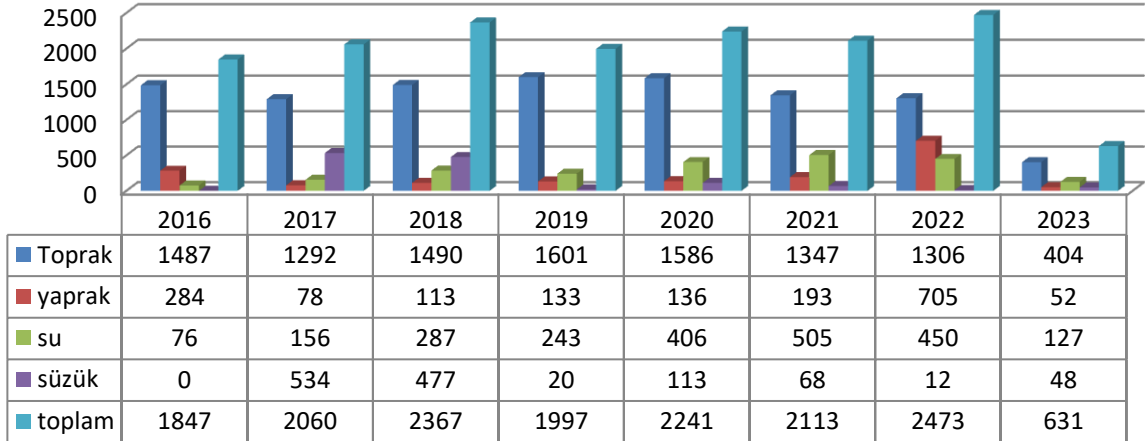

Toprak laboratuvarı analiz türleri sonuçları yukarıdaki gibidir. Veriler değerlendirildiğinde 2022 yılına kadar su analizlerinde oransal bir yükseliş varken, 2023 yılında etken sebeplerden dolayı düşüş yaşanmıştır. Yaprak analizi sayısı özellikle 2022 yılında olağanüstü bir artışla %265 oranında yükseliş göstermiştir. Buna rağmen toprak analizi sayıları azalış göstermektedir. Özellikle toprak analizleri 2021 yılı ve 2022 yılı karşılaştırıldığında değişim oranları toplamda %-3 oranında azalış gösterirken, Diğer analizlerde de dalgalı seyir görülmektedir. 2022 yılındaki genel 2 yıllık değişim oranında ise %17 düzeyinde artış olduğu gözlenmektedir. 7 yılda toplamda Toprak Tahli laboratuvarımızda 15000 adet üzerinde analiz yapılmıştır. Fakat 2023 yılına gelindiğinde yüksek

## KEŞAN İLÇESİ BİTKİSEL VE HAYVANSAL ÜRETİM GÖSTERGELERİ RAPORU 2016-2023

enflasyon ve yüksek girdi maliyetleri yüzünden analiz sayılarımız Toprak analizinde %-69, Yaprak analizinde %-93, Su analiz sayımızda ise %-72 gibi azalışa neden olmuştur.

### 2.4.5.2 Ürün Laboratuvarı Analiz Verileri

| Test Çeşidi   | 2016 yılı   | 2017 yılı   | 2018 yılı   | 2019 yılı   | 2020 yılı   | 2021 yılı   | 2022 yılı   | 2023 yılı  | 2 yıllık Değişim % |
|---------------|-------------|-------------|-------------|-------------|-------------|-------------|-------------|------------|--------------------|
| Buğday        | 462         | 502         | 586         | 1037        | 882         | 973         | 489         | 322        | -34%               |
| Ayçiçek       | 673         | 887         | 655         | 780         | 659         | 659         | 637         | 448        | -30%               |
| Çeltik        | 27          | 24          | 47          | 73          | 41          | 36          | 38          | 52         | 37%                |
| Arpa          | 21          | 5           | 21          | 3           | 7           | 84          | 42          | 4          | -90%               |
| Mısır         | 1           | 0           | 2           | 1           | 0           | 0           | 0           | 0          | 0%                 |
| Kanola        | 140         | 9           | 21          | 62          | 64          | 102         | 50          | 13         | -74%               |
| <b>Toplam</b> | <b>1324</b> | <b>1427</b> | <b>1332</b> | <b>1956</b> | <b>1653</b> | <b>1854</b> | <b>1256</b> | <b>839</b> | <b>-33%</b>        |

Kaynak: Keşan Ticaret Borsası

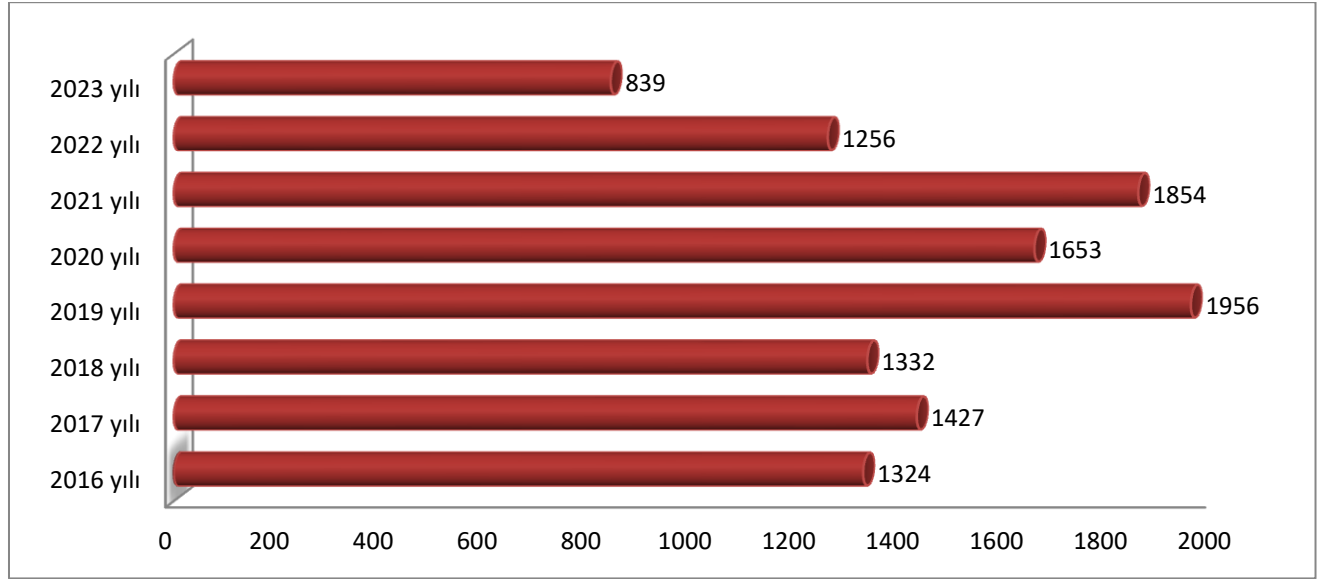

Ürün laboratuvarı 8 yıllık analiz sayıları karşılaştırmalı verileri yukarıdadır. Buna göre ürün laboratuvarında 2022 yılına kadar ortalama 1500 adet analiz yapılırken, 2023 yılında TMO-TOBB Lisanslı depoculuk A.Ş'nin buğday alımları yapmasından dolayı analiz buğday analiz sayılarında azalma meydana gelmiştir. Ayçiçeğindeki azalış miktarı ise kuraklığın sebep olduğu verim düşüklüğünden meydana gelmiştir. 8 yılda toplam 12000 analiz gerçekleştirilmiştir.

Ürün laboratuvarı analiz türleri sonuçları yukarıdaki gibidir. Veriler değerlendirildiğinde son 8 yıl içerisinde 2022 ve 2023 yılında iştirakimiz TMO-TOBB Lisanslı depolar alım gerçekleştirdiğinden dolayı buğday analizlerinde düşüş görülmektedir. Ayçiçeği, arpa ve kanola'da düşüş görülmektedir. Çeltik analizi de dalgalı durumdadır.

## KEŞAN İLÇESİ BİTKİSEL VE HAYVANSAL ÜRETİM GÖSTERGELERİ RAPORU 2016-2023

Kanola 2021 yılında yükselişe geçerken, 2022 ve 2023 yılında ise tekrardan azalışa geçmiştir. 2 yıllık değişim oranları dikkate alındığında genel olarak son iki yılda %-33 düzeyinde bir azalış olduğunu göstermektedir.

### 3. SONUÇ VE DEĞERLENDİRME

Keşan Ticaret Borsası'nın 2016, 2017, 2018, 2019, 2020, 2021, 2022 ve 2023 yılına ait veriler esas alınarak hazırlanmış olan bu ekonomik rapor ile ilçenin tarım ve hayvancılık potansiyeli derlenmiştir.

Yalın hali ile Keşan'ın bitkisel ve hayvansal üretiminde ekonomik konumlanışı ve göstergeleri için bir referans düzeyindedir. Ancak bu rapor verilerinin Keşan Ticaret Borsası tarafından yapılan işlemleri kapsadığı ve sadece kayıt altına alınan verileri yansıttığı unutulmamalıdır.

Bu verilerde yer alan iş ve işlemlerin tüm Keşan'ın tarım ve hayvancılık potansiyeli diye yorumlanmamalıdır. Nihayetinde işleme gelen ürünler Keşan çevresinde bulunan il ve ilçelerinden gelen tarımsal üretimlerin Keşan Ticaret Borsasında kayda alınmış olma olasılığının yüksek olduğu bilinmelidir.

Ülkemizde yaşanan Pandemi dolayısıyla ekonomide daralma görülürken, elde edilen verilerde genel olarak gerileme gözlemlenmektedir. Fakat pandeminin dünyaya gıdanın önemini göstermekte olduğu görülmüştür. 2022 ve 2023 yılında ülkemizde yaşanan yüksek enflasyondan dolayı Borsamızda yapılan işlemlere istinaden işlem hacmimiz 2021 yılına göre yaklaşık %80 oranında büyümüştür.

İlçe düzeyinde somut verilerin derlenmesi ile hazırladığımız bu ekonomik göstergelerin Keşan ilçesinin tarımsal gelişimine katkı sağlamasını umuyor, Tüm Üyelerimize ticari hayatında başarılar diliyoruz.